

Ecuador
Cuarto Seguimiento

Valores VT-PAC2

Calificación

| Clase | Calificación |
|-------|--------------|
| A1 | AAA |
| A2-P | B- |
| A2-E | B- |

La calificación otorgada pertenece a una escala local, la cual indica el riesgo de crédito relativo dentro del mercado ecuatoriano, y por lo tanto no incorpora el riesgo de convertibilidad y transferencia. La calificación incorpora los riesgos del entorno económico y riesgo sistémico.

Definición de Calificación:

AAA: “Corresponde al patrimonio autónomo que tiene excelente capacidad de generar los flujos de fondos esperados o proyectados y de responder por las obligaciones establecidas en los contratos de emisión.”

B: “Corresponde al patrimonio autónomo que tiene capacidad de generar los flujos de fondos esperados o proyectados y de responder por las obligaciones establecidas en los contratos de emisión.”

Principales participantes

- Originador y administrador de cartera: Banco Pacífico S.A.
- Agente de manejo: Fiducia S.A. Administradora de Fondos y Fideicomisos Mercantiles.
- Servidor maestro y custodio: Corporación de Desarrollo de Mercado Secundario de Hipotecas CTH S.A.
- Agente Pagador: DCV - BCE

Contactos:

Carlos Ordóñez, CFA
(5932) 226 9767; Ext. 105
cordonez@bwratings.com

Valeria Amaya
(5932) 2922 426; Ext. 108
vamaya@bwratings.com

Fundamento de la calificación

El comité de calificación de BankWatch Ratings decidió **mantener** la calificación de **AAA** a la clase **A1** de los valores **VT-PAC 2** emitidos por el Fideicomiso Mercantil Vivienda de Interés Social y Público Banco Pacífico 2, así como también mantener la calificación a las clases **A2-P** y **A2-E**, en **B-**. Estas calificaciones reflejan nuestra opinión sobre la capacidad de la estructura de generar los flujos de fondos necesarios para pagar cada clase completamente, dentro del plazo legal establecido. La calificación de la clase subordinada refleja la tendencia de deterioro que ha tenido la cartera a la fecha de corte.

Mecanismos de garantía y capacidad de pago. El mecanismo de garantía definido por la estructura es la subordinación, de la cual es beneficiaria la clase A1, que permite que el capital de esta clase se pague primero con los flujos que genere la totalidad del activo subyacente. Esto le da la capacidad a esta clase de soportar niveles de estrés elevados, consistentes con la calificación otorgada. En el caso de las clases A2-P y A2-E, comparten subordinación y en caso de que no existan recursos suficientes para el pago de los valores, deberán ser las primeras en afrontar las pérdidas proporcionalmente a su tamaño. La calificación de estas clases refleja la limitada capacidad del Fideicomiso de cubrir totalmente con el pago de estas, lo cual dependerá de que el activo subyacente mantenga una alta calidad crediticia y de que los gastos del fideicomiso no sean superiores a los esperados.

Margen de interés negativo. Las clases A1 y A2-P tienen tasas de cupón superiores al rendimiento promedio del activo, por lo que existe un margen de interés negativo que se reducirá lentamente conforme avance la amortización de la clase A1.

Opinión legal sobre la estructura. Hemos recibido una opinión legal favorable respecto a la legalidad y forma de transferencia de los activos del patrimonio autónomo, la cual se verifica a través de la suscripción de los contratos respectivos. La cartera ha sido recibida físicamente por la fiduciaria, como representante legal del fideicomiso mercantil.

Incremento de morosidad en la cartera de vivienda de interés social y público. La cartera VIP de Banco Pacífico muestra mayor deterioro de acuerdo con los indicadores de cartera en riesgo y cartera vencida de más de tres cuotas, en comparación con el seguimiento anterior. La relación deuda - avalúo de la garantía es elevada frente a los créditos inmobiliarios tradicionales, mientras que la relación entre la cuota mensual del crédito y el ingreso familiar es en promedio adecuada y refleja una buena capacidad de pago de los deudores.

Por último, no consideramos que exista un riesgo material asociado a las distintas contrapartes del fideicomiso, ya que todas son entidades de larga trayectoria y experiencia en las funciones a su cargo, y tienen la infraestructura y el personal adecuado.

La perspectiva de la calificación es estable, sin embargo la calificación de las clases subordinadas podría disminuir en caso que la tendencia de deterioro de la cartera continúe.

PRESENTACIÓN DE CUENTAS

El presente análisis se encuentra fundamentado principalmente en los siguientes documentos e información:

- Contrato del Fideicomiso, reglamento de gestión y demás documentos legales pertinentes y sus reformas.
- Estados financieros del Fideicomiso al 2019 auditados por la empresa Moore Stephens; así como los estados financieros auditados del 2021 y 2022 por Grant Thornton; con opinión de la auditora favorable respecto a la razonabilidad de su presentación con base en las Normas Internacionales de Información Financiera (NIIF).
- Estados financieros no auditados del Fideicomiso desde el inicio de la titularización hasta diciembre 2023, preparados de acuerdo con las normas NIIF.
- Información sobre la evolución del activo subyacente del Fideicomiso, relevante para el análisis de capacidad de pago de las clases emitidas, con la misma fecha de corte.
- Estados financieros de Fiducia S.A., Administradora de Fondos y Fideicomisos a diciembre-2023, preparados bajo normas NIIF. Información relevante sobre el Agente de Manejo y su capacidad para administrar el Fideicomiso.

ENTORNO ECONÓMICO Y RIESGO SECTORIAL

Por favor remitirse al Anexo 1.

ANÁLISIS DE ESTRÉS

Pérdida estimada de la cartera de créditos titularizada

La pérdida bruta esperada (antes de recuperaciones por vía legal) para un escenario base (pérdida base en adelante) se obtiene del estudio del comportamiento histórico de la cartera del Originador, de la revisión de sus políticas de originación y cobranzas, de la experiencia internacional, y del análisis de las características de cada crédito fideicomitado, así como su morosidad, las relaciones deuda/garantía (DAV) y cuota mensual/ingreso (CIN), concentraciones geográficas y por deudor, madurez de la cartera (número de cuotas pagadas), entre otras. También se considera un supuesto conservador de pérdida para los créditos refinanciados vigentes.

Se estima que en un escenario base la cartera titularizada podría llegar a tener hasta el final de

la titularización una pérdida base (antes de recuperación legal) de 14.79% del saldo insoluto actual.

A la fecha de corte la morosidad de la cartera con más de tres cuotas vencidas representa el 10.39% del saldo actual y 7.95% del monto de cartera inicialmente transferido. Estos porcentajes incluyen la cartera que a la fecha se considera deteriorada, por encontrarse en procesos legales o prejudiciales de recuperación, y/o mantener 6 cuotas o más vencidas. Estas operaciones suman USD 4,400,645.17.

Para efecto del modelo de flujos a analizar, se excluye el flujo teórico a la cartera considerada deteriorada, debido a la baja probabilidad de que los mismos se paguen a futuro según su tabla de amortización. Sí se incluye en cambio un supuesto de su recuperación por vía judicial. La pérdida base a utilizarse en el presente análisis sobre el saldo de la cartera, sin incluir dichos créditos, llega a 8.12%.

El modelo de flujos considera también un supuesto de recuperación parcial de los créditos deteriorados, a través de la acción legal correspondiente a un tiempo estimado de 36 meses. El porcentaje de recupero es estresado según el escenario de calificación.

Prepago de la cartera

El modelo contempla un análisis de la sensibilidad de cada clase a movimientos en la tasa de prepago de la cartera. Un prepago elevado de los créditos causaría una amortización más rápida de las clases con mayor prelación, pero disminuyendo al mismo tiempo el interés generado por dichos créditos en función de la reducción del plazo de su vigencia.

En esta estructura, la diferencia marcada en la tasa de cupón entre la clase A1 y las clases A2 permitiría, ante un escenario de mayor prepago, reducir el plazo de vigencia de la clase A1 y por tanto reducir el costo financiero promedio de la estructura.

El porcentaje de prepago total fluctúa mensualmente, pero se mantiene en niveles bajos en comparación a otras titularizaciones de cartera de vivienda. Esto se explica por la baja tasa de financiamiento que tienen estos créditos frente al de otros productos de crédito de vivienda, que hace que no existan incentivos para el prepago de la cartera.

La mayor variación se registró en febrero-2022, debido a que el originador recompró cartera deteriorada por USD 1.1MM.

Gráfico 1

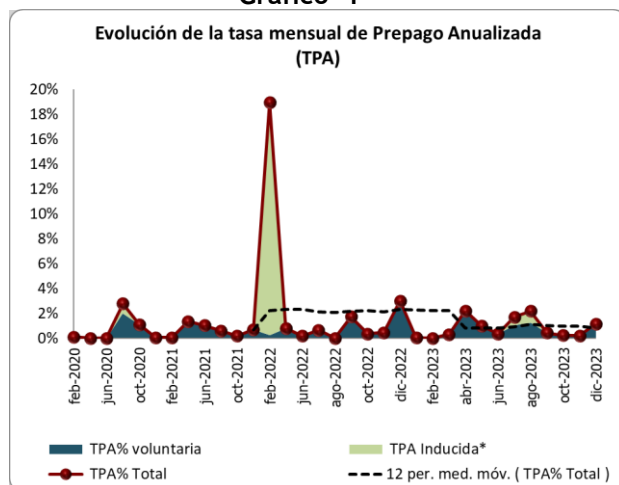

Fuente: Fideicomiso; Elaboración: BWR

*La TPA Inducida representa el monto de ventas de cartera al originador realizadas por el Fideicomiso.

La tasa promedio de prepago anual (TPA) de la cartera de los últimos 12 meses se ubica en 0.82%, mientras que el promedio histórico es de 1.35%. Considerando el entorno operativo actual y las características de la cartera, se esperaría que el prepago futuro no sobrepase el 1% en el largo plazo.

Estructura Financiera y Legal

Hemos recibido una opinión legal favorable respecto a la legalidad y forma de transferencia de los activos del patrimonio autónomo.

La Fiduciaria, en calidad de representante legal del Fideicomiso, en su momento recibió físicamente los documentos de crédito, y la propiedad de los documentos ha sido transferida al fideicomiso sin reserva de ninguna clase.

El Fideicomiso establece como garantía de la emisión la subordinación de las clases A2-P y A2-E, respecto a la clase A1.

A las clases subordinadas se imputará hasta agotarla, los siniestros o faltantes de activos, mientras que a la clase privilegiada se cancelará prioritariamente los intereses y el capital en los términos y condiciones establecidos en el Prospecto de Oferta Pública, Contrato de Fideicomiso de Titularización y el Reglamento de Gestión.

El Fideicomiso respalda la respectiva emisión de valores, por lo que los inversionistas solo podrán perseguir el reconocimiento y cumplimiento de la prestación de sus derechos en los activos del patrimonio de propósito exclusivo, más no en los activos propios del agente de manejo o del originador.

El agente de manejo debe aplicar la siguiente prelación, para cancelar los títulos emitidos, usando los flujos de efectivo que

genere mensualmente el fideicomiso de titularización:

- Intereses atrasados a la clase A1, si existieren.
- Intereses de la clase A1 del correspondiente mes de pago.
- Intereses atrasados a la clase A2-P y A2-E, si existieren.
- Intereses de la clase A2-P y A2-E del correspondiente mes de pago.
- Capital de la clase A1, del correspondiente mes de pago.
- Simultánea y proporcionalmente, capital de la clase A2-P y A2-E del correspondiente mes de pago.

De no haber flujo de intereses suficiente para pagar alguna de las clases, estos serán acumulados en una cuenta por pagar a favor de la clase que corresponda y serán abonados o pagados tan pronto existan recursos para el efecto. La estructura indica que el acumular esta cuenta no deberá ser entendido como un evento de incumplimiento de parte del Fideicomiso, y por tal, no dará derecho a declarar el vencimiento anticipado de la obligación.

Se define como clase en amortización en primer lugar a la clase A1. Luego de pagada la totalidad de esta clase, se considerará como clase en amortización a las clases A2-P y A2-E, y en caso de ser necesario, parte o la totalidad del capital e intereses de las clases A2-P y A2-E podrán ser cancelados con la transferencia de los activos existentes en el Fideicomiso.

| Etapas de amortización | |
|--|--|
| Entradas de flujo | |
| (+) Capital recaudado de los créditos hipotecarios | |
| (+) Intereses recaudados de los créditos hipotecarios | |
| (+) Otros ingresos de efectivo | |
| Salidas de Flujo | |
| (-) Gastos de Constitución | |
| (-) Gastos de Operación | |
| = Flujo Disponible | |
| (-) Pago de intereses registrados en la cuenta por pagar a favor del originador y del Fideicomiso de Administración Solución Hipotecaria 1 del correspondiente mes de pago en el orden definido por la prelación de pagos en la etapa de acumulación | |
| (-) Obligaciones por compra de cartera en la etapa de acumulación | |
| (-) Pago de intereses de las clases del correspondiente mes de pago en el orden definido por la prelación de pagos en Etapa de Amortización | |
| = Flujo para amortizar el capital de la clase en amortización | |

El administrador transfiere todos los días al Fideicomiso los pagos que hacen los deudores de los créditos hipotecarios conforme a los términos y condiciones de los respectivos contratos de crédito.

Para el cálculo del repago o amortización de cada clase, el agente de manejo, a la fecha del *día de cierre*, determina el valor de capital de lo recaudado que será usado para amortizar la clase en amortización.

El Fideicomiso destina la totalidad de capital recaudado, prepagos, abonos extraordinarios, rendimientos de inversiones temporales, etc., para amortizar los títulos valores en el menor tiempo posible, tomando en cuenta el mecanismo de subordinación de clases establecido en la estructura del Fideicomiso Mercantil VIP-PAC2. El exceso de flujos que se genere mensualmente se utilizará para pagar con mayor rapidez a las clases privilegiadas.

Dentro de la política de crédito se establece que en el evento que el Fideicomiso deba refinanciar o reestructurar algún crédito, observará normas prudenciales y parámetros que permitan la recuperación del capital.

Mecanismos de garantía

A continuación, se aprecian los niveles de cobertura de la pérdida base utilizada por la calificadora (14.79%), con el mecanismo de garantía existente (subordinación).

| Clase | Mecanismos de garantía / colateral | Cobertura pérdida base (veces) |
|-------|------------------------------------|--------------------------------|
| A1 | 49.2% | 3.33 |
| A2-P | -5.99% | -0.41 |
| A2-E | -5.99% | -0.41 |

Cabe indicar que dicho cálculo no considera los supuestos de recuperación legal de los créditos que se deterioren ni el sobrecolateral que pueda generarse una vez que el margen financiero neto de gastos se vuelva positivo.

A la fecha de corte el Fideicomiso refleja un margen negativo acumulado de USD 2.7 MM, que denota la cobertura negativa de las clases A2-P y A2-E.

Esta situación se explica debido a que la titularización mantiene un margen de interés negativo que se irá acumulando hasta que, en función de la amortización de la clase A1, el costo financiero promedio disminuya y esta situación se revierta. La velocidad y grado de recuperación de la cobertura dependerá principalmente de la evolución de la calidad de la cartera.

Adicionalmente, el deterioro de la cartera tiene un impacto también en dicho margen.

Gastos de operación

Los gastos de operación del Fideicomiso están compuestos principalmente por los honorarios del agente de manejo, honorarios del servidor maestro, comisión de custodia, mantenimiento en la bolsa de valores, agente pagador, calificación de riesgo y auditoría.

Se proyectan gastos operativos fijos por un monto de USD 9,706.13 mensuales, considerados de forma conservadora, son un 20% superiores a lo proyectado dentro de la estructura. Se debe mencionar que estos irán disminuyendo conforme se reduzca el número de créditos. Adicionalmente, se considera un gasto variable anual de 0.0175% + IVA.

El valor anterior incluye la proyección del mantenimiento del registro en las bolsas de valores, agente de manejo, comisión por custodio, servidor maestro.

Sensibilizaciones al flujo de caja

El análisis de la capacidad de pago de la titularización se realiza modelando los flujos proyectados del Fideicomiso, así como las obligaciones que este deberá cumplir dentro de los plazos legales establecidos, bajo distintos escenarios de estrés.

La principal fuente de recursos del Fideicomiso es la cartera fideicomitada, cuyos flujos se modelan, ajustándolos por distintos niveles de pérdida bruta, recuperación legal y prepago, de acuerdo con la calificación asignada. Se consideran además los fondos disponibles e inversiones que mantiene o mantendrá el Fideicomiso, en función del uso que la escritura define para los mismos.

El flujo obtenido en cada período mensual, una vez restados los gastos operativos proyectados, se aplica de acuerdo con el orden de prelación establecido, para el pago de capital e intereses de cada una de las clases de la presente titularización.

La pérdida bruta que se utiliza en cada escenario de calificación se obtiene a través del uso de múltiplos de estrés que se aplican sobre la pérdida base, y que dependen del escenario de calificación. La calificadora asume una curva que determina el momento en que se generan las pérdidas de la cartera.

El flujo obtenido luego de la aplicación de los puntos explicados en párrafos anteriores se compara con las obligaciones mensuales del Fideicomiso tomando en cuenta la prelación establecida, lo cual permite establecer la capacidad de cada clase de pagarse en tiempo y forma. La prelación entre clases y el exceso de interés a generarse a futuro son los mecanismos

que permiten que los flujos para el pago sean suficientes en los escenarios de estrés modelados.

Debido a que el pago de los títulos se realiza en función de los flujos recaudados mensualmente por el Fideicomiso, estos no cuentan con una tabla de amortización establecida. No obstante, sí se han establecido fechas de vencimiento legal, que se consideran holgadas frente a la velocidad de amortización esperada de la cartera. En el modelo de flujos se evalúa la capacidad de pago de cada clase a emitirse, así como el cumplimiento del plazo legal antes indicado, bajo el escenario de estrés consistente con su calificación.

EVOLUCIÓN DE LA TITULARIZACIÓN

Características de la Emisión

A continuación, se resumen las principales características de la emisión calificada:

| Clase | A1 | Clase A2-P | A2-E |
|----------------------|--|--------------|------------|
| Monto Emitido | 45,218,100 | 3,966,500 | 30,145,400 |
| Saldo Insoluto (USD) | 30,274,559 | 3,966,500 | 30,145,400 |
| Plazo legal | 360 meses | 360 meses | 360 meses |
| Tasas de interés: | TPP + 4.12pp | TPP + 4.12pp | 0.10 pp* |
| Fecha de emisión | 29-mar-19 | 29-mar-19 | 29-mar-19 |
| Fecha venc. legal | 1-mar-49 | 1-mar-49 | 1-mar-49 |
| Autorización SCVS | SCVS-IRQ-DRMV-SAR-2019-00002471 de 25 de marzo de 2019 | | |

Los tenedores de la clase A2-E percibirán además un rendimiento que será el que resulte de los remanentes del Fideicomiso, una vez canceladas todas las clases.

Los valores fueron emitidos el 29 de marzo de 2019. Desde esa fecha, se ha amortizado el 33.05% del capital de la clase A1 y se han realizado puntualmente los pagos mensuales de interés de todas las clases.

Mensualmente se amortiza el capital de la clase A1, y se realizarán los pagos mensuales de interés de todas las clases, de acuerdo con la prelación y cascada de pagos establecida en la estructura. En consecuencia, las clases A2-P y A2-E se empezarán a amortizar una vez cancelada en su totalidad la clase A1.

En función de la prelación de pagos indicada anteriormente, las clases A2-P y A2-E iniciarán su amortización cuando la clase A1 esté cancelada en su totalidad.

Evolución del activo de respaldo

La cartera titularizada corresponde a las operaciones de crédito originadas por Banco Pacífico y que fueron vendidas a este fideicomiso de titularización previo al proceso de emisión. Se realizaron transferencias de cartera al fideicomiso por USD 78.4 MM, valor similar al monto emitido.

La cartera debía cumplir las siguientes características al momento de su transferencia al fideicomiso:

- Seleccionados conforme a las normas, políticas internas del originador, en los términos establecidos en la Política para el Financiamiento de Vivienda establecido por el gobierno ecuatoriano, según las resoluciones número 045-2015-F y sus reformas (060-2015-F, 070-2015-F y 083-2015-F emitidas por la Junta de Política y Regulación Monetaria y Financiera)
- Valor de la vivienda de hasta USD 70,000.
- Precio por metro cuadrado menor o igual a USD 890.
- Cuota de entrada máxima: será el 5% del avalúo comercial del inmueble a financiarse o los anticipos entregados por los compradores a los constructores. El bono otorgado por el Ministerio de Desarrollo Urbano y Vivienda al sujeto de crédito no se considera parte de la cuota de entrada. En estos casos, la entidad financiera evaluará y financiará dicho sujeto por el valor restante, sin que esto altere las condiciones que debe cumplir la vivienda de interés público.
- Monto máximo de crédito de USD 70,000, sin incluir los gastos de instrumentación de la operación.
- Plazo igual o mayor a 20 años.
- Tasa máxima de 4.99% efectiva anual, fija o reajutable.
- Periodicidad mensual de pago de los dividendos.
- Tipo de garantía hipotecaria o fiduciaria a favor de la entidad financiera originadora del crédito.
- Período de gracia hasta seis meses.

La cartera cuenta además con pólizas de seguro contra los riesgos de incendio y líneas aliadas, en los casos que aplique, que amparan los bienes hipotecados, y pólizas de vida con desgravamen que amparan a los deudores hasta por el saldo adecuado.

Los créditos hipotecarios deben contar con el contrato de mutuo o pagaré y la escritura de hipoteca, adicionalmente podrán contar con garantía fiduciaria. En esta titularización todos los créditos cuentan con garantía hipotecaria.

La cartera de vivienda puede tener garantía hipotecaria o fiduciaria, consistente en el aporte de los bienes inmuebles a un fideicomiso de garantía.

La cartera muestra una diversificación geográfica por provincia. Guayas es la provincia que agrupa la mayor cantidad de créditos (46.54%), seguida por Imbabura (12.99%) y Pichincha (10.75%).

| Información corte a | dic-2023 |
|-------------------------------------|-------------------|
| Fondos Disponibles (US\$ M) | 251,808 |
| Saldo Cartera Titularizada (US\$ M) | 60,670,473 |
| Total | 60,922,281 |
| Número de Operaciones | 1,320 |
| Monto Promedio Crédito (US \$) | 45,962 |
| Tasa Prom Pond Interés Anual | 4.88% |
| Plazo Original Prom p. (meses) | 257 |
| Plazo Remanente prom p.(meses) | 191 |
| Madurez prom p. (meses) | 66 |
| CIN prom pond * | 24.35% |
| DAV Actual prom pond | 75.91% |
| DAV Original prom pond | 91.63% |
| Concentración Regional: | |
| Guayas | 46.54% |
| Pichincha | 10.75% |
| Imbabura | 12.99% |
| Chimborazo | 7.44% |
| Sto Domingo | 6.54% |
| Tungurahua | 4.13% |
| Otras Provincias (<3%) | 11.61% |

A la fecha de corte el activo de la titularización se compone principalmente de fondos disponibles por USD 251.8M y 1,320 operaciones de cartera de vivienda de interés público otorgadas por Banco Pacífico, que a la fecha de corte suman USD 60.9MM. Adicionalmente el Fideicomiso registra una cuenta por cobrar por USD 403M al DCV-CENTRAL, correspondiente al valor transferido para el próximo pago de capital e interés a realizarse en enero-2024.

La relación de deuda avalúo original (DAV) es elevada frente a otras titularizaciones de cartera de vivienda, lo cual refleja las políticas de originación de la cartera VIP. Con respecto al indicador de cuota / ingreso (CIN), el indicador es conservador, y evidencia una adecuada capacidad de pago de los deudores en función de su ingreso mensual.

El plazo promedio remanente de la cartera es de 191 meses e incluye la actualización de la fecha de vencimiento por efecto del diferimiento explicado con anterioridad. Este indicador es inferior al plazo legal remanente de las clases emitidas, por lo cual no se evidencia riesgo de descalces de plazo en la estructura.

Con respecto a la tasa de interés promedio ponderada de la cartera (TPP), esta se ha mantenido constante desde el momento de la emisión y es de 4.88%, lo cual refleja igualmente la política pública y los límites de tasa existentes para este tipo de cartera.

La fórmula de reajuste de las clases emitidas con respecto a la TPP protege el margen de interés de la titularización, por lo cual el riesgo de movimientos en las tasas de mercado no tiene un efecto significativo en la capacidad de pago de la emisión. No obstante, cabe indicar que en un inicio el margen es negativo debido a que las clases A1 y A2-P tienen un rendimiento superior al rendimiento del activo subyacente. Se espera que conforme se amortice la clase A1 esta situación tienda a revertirse y el fideicomiso pueda empezar a generar un margen de interés positivo que recupere su solvencia y permita que las clases subordinadas se paguen con recursos líquidos en su totalidad, siempre que la calidad de la cartera se mantenga en niveles adecuados.

Gráfico 2

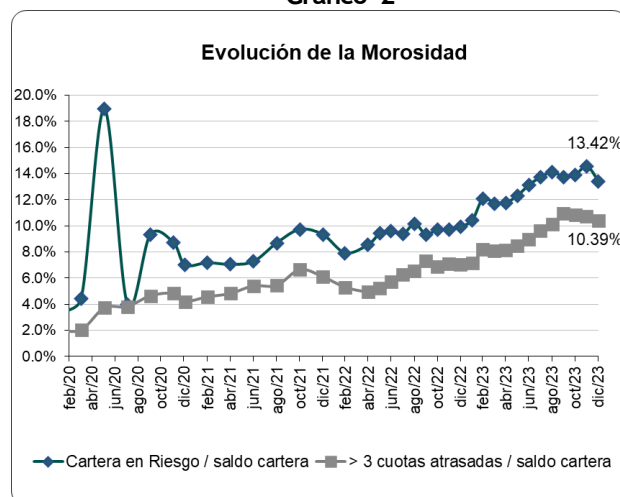

Fuente: Fideicomiso. Elaboración: BWR

A la fecha de corte, la cartera en riesgo representa el 13.42% del saldo total y aquella con más de tres cuotas vencidas se encuentra en 10.39%, se aprecia una tendencia creciente de la mora durante este semestre.

Banco Pacífico

Originador y Administrador de Cartera

Banco Pacífico es el originador de la presente titularización y de los créditos hipotecarios de vivienda que conforman el Fideicomiso.

Adicionalmente, realiza la administración de la cartera fideicomitada, que consiste en realizar la gestión de cobro, recaudar los pagos de los deudores y transferirlos diariamente a la cuenta del Fideicomiso.

Banco Pacífico se fundó el 10 de abril de 1972 con 447 accionistas de Guayaquil, Quito, Cuenca, Machala, Manta y Babahoyo. Actualmente el Banco tiene como accionista a la Corporación Financiera Nacional, institución financiera pública.

El banco ha tenido una expansión importante en el tiempo y pretende incursionar en nuevos segmentos en el mediano plazo, además de reforzar sus canales de distribución mediante nuevas redes de puntos de atención. Además, cuenta con una política de calidad orientada hacia la innovación, calidad de servicio, eficiencia financiera, desempeño de proveedores, contribución a la sociedad y capacitación del personal.

El Banco cuenta con la infraestructura tecnológica necesaria para la administración de créditos hipotecarios y dispone de políticas y procedimientos de seguridad de la información que le permiten mitigar el riesgo de pérdida de información ante un siniestro.

Políticas y Procedimientos de Originación de Crédito de Vivienda

Lo montos, plazos, tasas y demás características establecidas para cada producto que concede la Banco Pacífico están definidos de acuerdo con el segmento de crédito al que pertenece la solicitud.

Así, para créditos inmobiliarios y de consumo el saldo promedio mínimo de ingreso que deben tener los clientes debe ser mayor al 70%, calculado como los ingresos totales menos los egresos totales sin considerar el dividendo del nuevo crédito.

Los parámetros de evaluación se enfocan en el historial crediticio interno, el origen de los ingresos que deben ser lícitos y comprobables, la estabilidad laboral, la capacidad de pago y el sector económico al que pertenece el cliente.

El banco considera como sujetos de crédito a quienes no estén vinculados a la institución, no hayan sido reportados por entidades de control o asociados a narcotráfico y narco lavado, que no estén registrados en la base de clientes del fideicomiso o se encuentren en procesos judiciales, que no pertenezcan a sectores económicos con puntuación menor a 7, entre otros.

Además, la concesión de crédito debe observar y cumplir las disposiciones de las Políticas y el Manual de Procesos de Prevención de Lavado de Activos y Financiamiento de Delitos incluido el Terrorismo.

Para que una persona natural o jurídica sea sujeto de crédito debe cumplir con una serie de requisitos establecidos por el banco y no podrá tener un endeudamiento superior al 200% de su patrimonio.

La calificación de clientes se basa en todas las operaciones crediticias activas y contingentes, en base a la normativa vigente. En caso de que el cliente tenga más de un crédito en cada uno de los segmentos, la calificación corresponde a la peor

categoría de riesgo de cada segmento, siempre y cuando esta supere el 20% del total de la deuda del segmento.

Una vez que las condiciones del crédito hayan sido negociadas, el banco inicia la fase de aprobación a través de sistemas computarizados, para lo cual los ejecutivos de negocio elaboran un medio de aprobación con los sustentos adecuados, en función de las evaluaciones pertinentes.

Para la aprobación del crédito interviene el Área de Riesgos Integrales a través del departamento de Riesgos de Crédito y se encarga de la supervisión de que se cumplan las políticas de crédito y los límites definidos por el Comité de Administración Integral de Riesgos.

Políticas y Procedimientos de Cobranza de Créditos Inmobiliarios

El departamento de cobranza se encuentra actualmente compuesto por una gerencia nacional, una subgerencia de gestión de recuperación y una gerencia de cobranzas de tarjetas de crédito. La subgerencia de gestión de recuperación cuenta con un equipo de ejecutivos y asistentes de cobranzas, mientras que la gerencia de cobranzas de tarjetas cuenta con un jefe regional, con su respectivo equipo y un jefe de inteligencia de cobranzas.

Los procesos de cobranza se respaldan en un Manual de Procedimiento de cobro de crédito, en concordancia con las políticas de crédito y las dictadas por el Comité de Cobranza VIP-PAC. El sistema utilizado es el de colocaciones. El Banco cuenta con distintos niveles de cobranza que incluyen la posibilidad de reestructuraciones, daciones de pago y sustitución de deudor; además, el Originador cuenta con una política para la cobranza prejudicial y legal.

FIDUCIA S.A. Administradora de fondos y fideicomisos (Agente de Manejo)

La empresa FIDUCIA S.A. Administradora de Fondos y Fideicomisos es la fiduciaria de la presente titularización. Consideramos que el agente de manejo posee la capacidad técnica y experiencia para desempeñar en forma adecuada la función de Administradora del presente Fideicomiso.

La fiduciaria se constituyó originalmente en 1987 bajo el nombre de Corporación Bursátil Fiducia S.A., y en 1995 mediante la reforma de sus estatutos, cambia a su denominación actual. Se encuentra autorizada por la SCVS para actuar como agente de manejo en procesos de titularización, contenida en la resolución número Q.IMV.01.4967, se encuentra inscrita en el Catastro Público del Mercado de Valores con fecha 27 de marzo de 1996 bajo el número 96.1.8.AF.020.

A diciembre-2023 Fiducia S.A. tiene un patrimonio neto de USD 9.09MM. Dentro de su trayectoria mantiene experiencia relevante en la gestión de fideicomisos inmobiliarios y varios fideicomisos de administración, de garantía, fondos de inversión y procesos de titularización.

CTH S.A. (Servidor maestro)

El originador instruye al agente de manejo a delegar las siguientes facultades a la Corporación de Desarrollo de Mercado Secundario de Hipotecas CTH S.A., quien actuará como Servidor Maestro. Dada la experiencia de CTH en la gestión de fideicomisos de titularización hipotecaria, el aporte de esta institución se considera positivo. Dentro de su trayectoria, la empresa ha gestionado 48 fideicomisos de titularización de cartera de vivienda, anteriormente como fiduciaria, y posteriormente como soporte del manejo operativo de los patrimonios autónomos a su cargo.

Sus funciones se detallan a continuación:

Vigilar el cumplimiento de los parámetros de crédito establecidos en el programa.

Verificar y validar la información enviada por el administrador de cartera al fiduciario con respecto a la administración de la cartera transferida al fideicomiso.

Realizar los cálculos a fin de distribuir entre los inversionistas los flujos recibidos.

Monitorear la gestión del administrador de cartera.

Generar información que sea requerida para el fiduciario, respecto al comportamiento de la cartera y la estructura financiera.

Generar los reportes para los inversionistas dentro del proceso de titularización.

Presencia Bursátil del Valor

El mercado ecuatoriano aún no ha alcanzado la dinámica que amerite y que permita un análisis específico del posicionamiento del valor en el mercado ni de su presencia bursátil, en todo caso, es la calificación de riesgo la que influye en la liquidez del papel en el mercado y no al contrario.

De acuerdo con información provista por la Bolsa de Valores de Quito, la titularización de VIP-PAC2 no registra presencia bursátil en el periodo analizado.

Banco Pacífico, originador del fideicomiso de titularización, ha sido un activo participante del mercado de valores, ha realizado varios procesos y

emitido varios títulos que han tenido aceptación. Además de los títulos emitidos por el presente fideicomiso, la institución participa como originador de las siguientes titularizaciones:

| Instrumento | Monto Miles | Resolución Aprobatoria | Calificación Obtenida | Fecha Calificación | Calificadora Riesgos |
|--------------|----------------|----------------------------------|-----------------------|--------------------|----------------------|
| VIP-PAC 1 | 35,000 | SCVS-IRQ-DRMV-SAR.2017-000020880 | A1: AAA A2-P: B- | 9-ago-23 | GLOBAL |
| | | 25-sep-17 | A2-E: B- | | |
| VIP-PAC 3 | 122,574 | SCVS-IRQ-DRMV-SAR.2021-0000807 | A1: AAA A2-P: B- | 12-dic-23 | GLOBAL |
| | | 28-ene-21 | A2-E: B- | | |
| VISP-PAC 4 | 51,868 | SCVS-IRQ-DRMV-2021-00000807 | A1: AAA A2-P: B- | 30-oct-23 | BVR |
| | | 28-ene-21 | A2-E: B- | | |
| Total | 209,442 | | | | |

ANEXO 1

Entorno Económico

El entorno operativo del Ecuador se enfrenta a un escenario complejo, de incertidumbre en el corto y mediano plazo. Luego de la contracción más grande sufrida por la pandemia del COVID (7.8%) en el año 2020, la economía ecuatoriana no ha podido recuperar un crecimiento sostenido, sino que sus tasas de crecimiento son mínimas y según las cifras oficiales, en términos reales el PIB de cierre de 2023 podría recién acercarse al PIB prepandemia. Para el año 2023 la última estimación del BCE es de 1.5% y se prevé un crecimiento de 0.8% para el año 2024. Es probable que estas cifras varíen en función de la nueva metodología de año base para su cálculo.

La situación política que atravesó el país en el año 2023 a raíz de las elecciones adelantadas tuvo como resultado la elección del nuevo presidente Daniel Noboa, que enfrenta una situación de crisis económica especialmente por el alto déficit fiscal acumulado de gobiernos anteriores, agravada por el incremento significativo de la violencia de grupos de delincuencia organizada que ha soportado el país en los últimos meses.

A esto se sumó el racionamiento energético desde octubre-2023, producto de una fuerte sequía que afectó la generación hidroeléctrica, y que se dio al mismo tiempo que una mayor demanda¹. Esta situación no ha sido superada y perjudica la actividad económica en general.

En el inicio de su gestión el presidente Noboa envió a la Asamblea el Proyecto de Ley Orgánica de Eficiencia Económica y Generación de Empleo con carácter de “urgente”, el cual fue aprobado por la Asamblea Nacional en diciembre 2023, esta Ley otorga exenciones y beneficios tributarios para varios sectores de contribuyentes con la finalidad de mejorar la recaudación fiscal y dar incentivos para apoyar la reactivación económica y el empleo.

Además, para enfrentar la coyuntura de incremento del crimen y la violencia en el país, se adoptaron varias medidas que incluyen la declaración de conflicto armado interno para enfrentar a estos grupos, calificados como terroristas. Adicionalmente, se aprobaron cargas impositivas temporales y el incremento del IVA. Dichas medidas permitirán mejorar la situación de liquidez fiscal y generar recursos que estarían

disponibles para enfrentar el conflicto y parte de las demás obligaciones fiscales pendientes.

En cuanto al presupuesto general del Estado, el Ministerio de Economía y Finanzas de Ecuador presentó (20 febrero 2024) ante la Asamblea Nacional el Presupuesto General del Estado para 2024, éste llega a USD 35,536MM, con un aumento del 13% respecto gasto del año anterior, lo que significa un déficit de USD 4,809 MM respecto de los ingresos presupuestados, estos aún no contienen la estimación de los nuevos ingresos que se recaudarán por el alza del IVA y demás medidas aprobadas en la Ley para atender el conflicto armado, la crisis social y económica, porque la Ley no ha sido publicada aún en el Registro Oficial.

Los principales supuestos de la proforma enviada son: PIB en USD 121,710MM y una inflación de 2.1% sin considerar el efecto del alza del IVA. Un precio promedio del barril de petróleo de alrededor de USD 66.7 y la compra de derivados de los hidrocarburos en USD 94.7 por barril.

Para enfrentar el conflicto armado interno, la Asamblea Nacional no dio paso al incremento del IVA al 15%, que solicitó el Presidente, en su lugar aprobó cuatro impuestos o contribuciones para diferentes sectores que servirían al Estado para enfrentar el conflicto armado interno y la crisis social y económica. Posteriormente, luego del veto parcial del Presidente entraron en vigencia estas medidas y también el incremento del IVA que subirá al 15%.

Las medidas aprobadas son:

- 1) Impuesto a las utilidades de los bancos y cooperativas de ahorro y crédito
- 2) Incremento de hasta el 5 % al impuesto de salida de divisas
- 3) Contribución temporal de seguridad dirigida a utilidades de empresas
- 4) Materiales de construcción pagarán IVA del 5 %

A pesar de los ajustes tributarios, prevalece un déficit fiscal importante.

El déficit inicial del presupuesto estaría en alrededor de USD 6,200 MM, a lo que se suma USD 800 MM, según estimaciones del Gobierno, para financiar la guerra contra el terrorismo.

El déficit llega a USD 8,200 MM si se incluye la obligación constitucional de incremento del gasto salud y educación (USD 1,200 MM), y serán necesarios USD 9,000 MM para cubrir pagos

¹ <https://www.eluniverso.com/noticias/ecuador/apagones-cortes-electricos-ecuador-causas-luz-nota>

atrasados y vencimientos de deuda, por lo que las necesidades de financiamiento del déficit fiscal podrían llegar a USD 17,200 MM.²⁾

Se estima que los multilaterales y los impuestos aprobados podrían aportar USD 7,000 MM, USD 4,000 MM podrían mantenerse como atrasos del año, pero faltarían USD 6,200MM. Frente a esta situación, se han planteado varias medidas como la focalización de subsidios y la optimización del gasto fiscal y del tamaño del Estado, propuestas que requieren un amplio debate nacional y acuerdos amplios.

Respecto a los ingresos tributarios, el SRI anunció un aumento en la recaudación del año 2023 del 1.5% frente a 2022, gracias a mayores anticipos voluntarios del impuesto a la renta en el mes de diciembre, y mayor recaudación del impuesto al valor agregado y, en menor medida, de los de consumos especiales y de salida de divisas. Este último desde el 1 de julio bajó a 3.5% según la propuesta del Gobierno anterior de eliminarlo paulatinamente hasta el final de su mandato, aunque mediante decreto ejecutivo, en las medidas aprobadas que entrarán en vigor desde este mes este impuesto subirá al 5%.

El precio del petróleo ha mantenido una tendencia creciente en los últimos meses, alcanzando los USD 88.4, luego de mantenerse estable cerca de los USD 80 en el primer semestre del año. Sin embargo, en 2023 la producción petrolera registra los niveles más bajos desde hace 20 años, debido a la suspensión de exportaciones de petróleo a finales de febrero de ese año y por conflictos en zonas de producción petrolera³⁾.

Para el año 2024 la agencia de calificación Fitch Ratings prevé que los precios del petróleo Brent alcanzarán los 80 dólares por barril y que los precios del petróleo WTI rondarán los 75 dólares⁴⁾.

Es importante destacar que, en la consulta popular del 20 de agosto de 2023, la mayoría del país votó por detener la explotación petrolera en las áreas del campo ITT ubicadas dentro del Parque Nacional de Yasuní⁵⁾. Hasta julio de 2023 el bloque 43 del campo, que debe cesar su producción, reportó más de 52,600 barriles de petróleo diarios. El impacto económico de la aplicación de esta decisión no está definido claramente, pero las estimaciones por parte de analistas y de Petroecuador oscilan entre

USD 148 millones y USD 690 millones anuales en promedio, además de un aumento del 0.4% en la tasa global de desempleo por efectos colaterales en otras industrias.⁶⁾ Hay argumentos en favor y en contra de esta medida.

La inestabilidad implícita en el comportamiento social y político ha tenido un impacto significativo en la confianza de los mercados, que se refleja en un mayor rendimiento exigido por inversionistas extranjeros. La división e inconformidad de la sociedad fue palpable en los resultados de las elecciones seccionales y de las elecciones presidenciales adelantadas.

La incertidumbre hizo que el riesgo país se incrementara desde inicios de febrero de 2023, luego de los resultados adversos que tuvo el Gobierno en la consulta popular convocada por el Ejecutivo anterior. Luego de la aprobación del incremento del impuesto al valor agregado IVA (febrero 2024), el indicador registra una tendencia a mejorar, pasando un valor mayor a 2000 puntos registrado a inicio de enero 2024 a cerca de 1500 puntos, aunque este valor aún es uno de los más altos de la región.

Por otro lado, la calificación de riesgo crediticio de largo plazo del país otorgada por Fitch Ratings fue reducida de B- a CCC+ en agosto de 2023. Esta modificación viene impulsada por la complejidad e incertidumbre del entorno operativo, lo cual incluye una perspectiva de deterioro en las finanzas públicas, presionadas por el resultado de la consulta sobre el Yasuní y las expectativas de mayor gasto fiscal. Esta acción de calificación incorporó el deterioro en la capacidad de pago y alto costo de endeudamiento del país tanto de fuentes internas como externas y la dificultad de acceder a un nuevo acuerdo con el FMI. La calificadora consideró también que el riesgo político y de gobernabilidad se mantendrán elevados durante los próximos 18 meses.

Por otro lado, FITCH concuerda con otros analistas que las alternativas de financiamiento para el país provendrán de multilaterales, deuda interna y de la reducción de los depósitos en el Banco Central. Se considera que el país tendrá capacidad de honrar sus obligaciones en 2023 y 2024, pero que esta capacidad se ajustará en 2025 con las obligaciones al FMI y en el 2026 con los intereses de los bonos de deuda externa. En todo caso, el

²⁾ <https://www.lahora.com.ec/pais/necesidades-financiamiento-millones-cubrir-deudas-gastos-2024/>

³⁾ Primicias - <https://www.primicias.ec/noticias/economia/petroecuador-fuerza-mayor-operacion/> y <https://www.primicias.ec/noticias/economia/por-conflictos-produccion-petrolera-cae-a-su-minimo-en-20-anos/>

⁴⁾ <https://blog.roboforex.com/es/blog/2024/01/12/pronostico-del-crudo-de-petroleo-y-brent-predicciones-de-precios/>

⁵⁾ Primicias - <https://www.primicias.ec/noticias/economia/orellana-sucumbios-consulta-itt-yasuni/>

⁶⁾ <https://www.eluniverso.com/noticias/economia/los-efectos-del-cierre-del-itt-tambien-se-veran-en-el-desempleo-nota/>

entorno operativo estará afectado por una contracción de liquidez, la misma que ya se ha evidenciado desde el segundo semestre del año anterior.

Cifras económicas y perspectivas

El Banco Central del Ecuador (BCE) notificó un crecimiento del PIB de 2022 de 2.9%⁷ que incorporó el impacto negativo del paro nacional, sobre la economía del país. En la siguiente tabla, se muestra el comportamiento real y esperado de las principales variables macroeconómicas, tomados de las cifras publicadas y las previsiones del BCE.

| Indicador | 2022 | 2023p | 2024p |
|---------------------------------|------|-------|-------|
| Producto Interno Bruto (PIB) | 3.0% | 1.5% | 0.8% |
| Exportaciones | 2.5% | 1.7% | -7.0% |
| Importaciones | 4.5% | 2.6% | -3.3% |
| Consumo Final Gobierno | 4.5% | 0.6% | 0.7% |
| Consumo Final Hogares | 4.6% | 2.8% | 2.3% |
| Formación Bruta de Capital Fijo | 2.5% | -0.1% | -0.1% |

Fuente: BCE

Elaboración: BWR

Los primeros días de octubre de 2023 el Banco Mundial redujo la perspectiva de crecimiento del país para 2023 de 2.6% (junio 20203) a 1.3%. Los factores de riesgo para el crecimiento que señaló la entidad a nivel regional son las tensiones financieras en mercados emergentes y en desarrollo por altas tasas de interés a nivel mundial y por el inminente fenómeno del niño. La inestabilidad política y el acceso limitado a capital internacional y financiamiento a altos costos por riesgo país son factores que afectan además a las perspectivas económicas⁸ según Banco Mundial. Por otro lado, en ese mismo mes el FMI bajó su proyección de crecimiento para Ecuador al 1.4% (2.9% en su informe de inicio de año)⁹. Las expectativas del organismo consideran la incertidumbre política, la caída en la producción de petróleo, el empeoramiento de la situación de seguridad y desastres naturales relacionados con el fenómeno de El Niño.

A continuación, se muestra la evolución de la Reserva Internacional manejada por el Banco Central del Ecuador, según la política del gobierno de turno. Podemos mencionar que las reservas actualmente presentan niveles superiores a los observados antes de la pandemia, luego de hacer los pagos que corresponden y a pesar de la

coyuntura económica desfavorable de los últimos años.

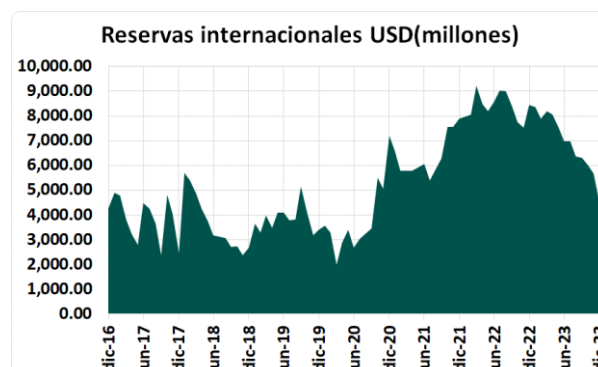

Fuente: BCE

Elaboración: BWR

El impacto para Ecuador del fenómeno de El Niño se espera que sea moderado, con afectación a nivel agrícola en varios cultivos como arroz, caña, cacao, plátano entre otros. Las fuertes lluvias del invierno en la costa han afectado en USD 200 millones, y la Cámara de Agricultura estima que el Niño provocará pérdidas por más de USD 500 millones, con más impacto en el arroz. Se están evaluando planes de contingencia y asistencia a los agricultores para reducir la proporción de la afectación como por ejemplo un bono para pérdidas a pequeños agricultores¹⁰. Los daños registrados y la expectativa de pérdidas a nivel nacional en el corto y mediano plazo tienen impactos significativos en los precios de varios productos de la canasta básica.

Sectorial Cartera de Vivienda

El sector de la construcción es sensible al entorno macroeconómico, debido al uso intensivo en capital y mano de obra, enfocado en inversiones de mediano y largo plazo; de manera que es una de las primeras industrias en verse afectada durante etapas contractivas y una de las últimas en recuperarse. Este sector registró una tendencia decreciente entre 2015 y 2021, excepto en 2018. Sin embargo, su participación como una de las industrias de mayor valor agregado bruto ha disminuido, en 2022 representó el 6.41% (novenio lugar) mientras que en 2015 el 9.75% (tercer lugar)¹¹. El 2022 cerró con un crecimiento del 0.24%. Al segundo trimestre de 2023 su participación en el PIB es menor al 6.17% y su valor agregado creció en 1.17% respecto al mismo periodo de 2022. Según las proyecciones del BCE se

⁷ BCE - Información estadística mensual No.2058

⁸ Expreso - <https://www.expreso.ec/actualidad/economia/banco-mundial-proyecta-menor-crecimiento-economico-ecuador-2023-162879.html>

⁹ <https://www.primicias.ec/noticias/economia/cepal-ecuador-america-latina/>

¹⁰ Primicias - <https://www.primicias.ec/noticias/economia/fenomeno-nino-agricultores-perdidas/>

¹¹ CTASTRIM - 122

espera cerrar el 2023 con un crecimiento de 1.1% y para 2024 se espera un crecimiento del 1.7%.

La actividad inmobiliaria está financiada principalmente por el Banco del Instituto Ecuatoriano de Seguridad Social (Biess). No obstante, los créditos hipotecarios colocados llegaron tan solo a un valor de USD 587.7 MM a dic-2023, valor que representa menos de la mitad del monto de créditos en 2012, que superaban los USD 1,200MM. En ese rango de tiempo, el Biess pasó de tener una participación del 70%¹² a una menor del 42% para este tipo de créditos.

Los USD 587.7 millones corresponden a 9,702 operaciones de créditos hipotecarios, valor que también ha caído desde 2022, cuando se encontraba en 10,364 operaciones.¹³

Respecto a la cartera de vivienda del sistema financiero privado, esta llega en diciembre-2023 a USD 4,293MM. Dentro de esta cartera, la cartera inmobiliaria, que comprende el 99% de la cartera del sistema, presenta una morosidad de 3.19%. Por otro lado, la cartera de vivienda de interés social y público llega a 7.06% de morosidad.

Los créditos hipotecarios de los segmentos de crédito VIS y VIP tuvieron un crecimiento del 47% entre enero y agosto 2023.¹⁴ El aumento de los préstamos destinados a este tipo de vivienda se justifica por el incremento en el precio promedio de las casas en comparación con 2022. Este fenómeno se debe a que los límites de financiamiento aumentan anualmente de acuerdo con el salario básico unificado. No obstante, estos segmentos siguen sin ser representativos dentro de la cartera de vivienda.

Se observa una mejora de la calidad de la cartera de créditos hipotecarios, que se ha recuperado un poco tras la situación macroeconómica y los efectos de la pandemia. En el caso de sistema financiero privado, el impacto y la lenta recuperación no se evidencia totalmente en las cifras, por los procesos de diferimiento, refinanciamiento y reestructuración aplicados a una parte significativa de la cartera. A diciembre-2023 se refleja una pequeña tendencia creciente en la tasa de morosidad para el sector financiero popular y solidario, pero, por otro lado, para los bancos privados este valor decreció de 3.33% en jun-2023 a 2.91% a la fecha de corte.

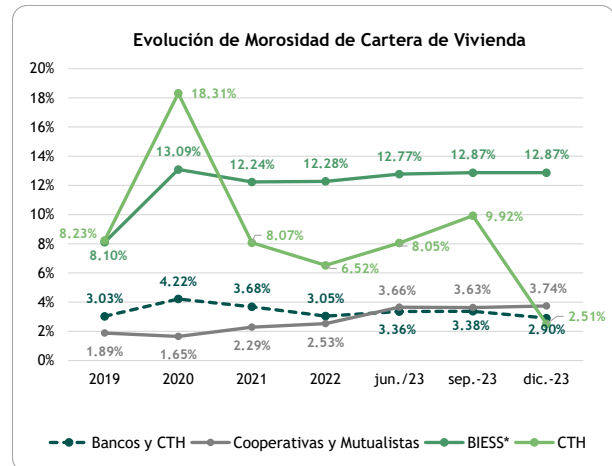

Nota: Datos de Biess disponibles a sep-2023.

Fuente: Superintendencia de Bancos, Superintendencia de Economía Popular y Solidaria.

Elaboración: BWR.

¹² La Hora - https://www.lahora.com.ec/pais/biess-participacion-mercado-creditos-hipotecarios/#google_vignette

¹³ Primicias - <https://www.primicias.ec/noticias/economia/biess-hipotecarios-prestamos-viviendas/>

¹⁴ Primicias - <https://www.primicias.ec/noticias/economia/recursos-publico-credito-vivienda-subsidio/>

La reproducción o distribución total o parcial está prohibida, salvo con permiso escrito de BANKWATCH RATINGS. Todos los derechos reservados. En la asignación y el mantenimiento de sus calificaciones, BANKWATCH RATINGS se basa en información que recibe de los emisores y de otras fuentes que BANKWATCH RATINGS considera confiables. BANKWATCH RATINGS lleva a cabo una investigación razonable de la información recibida sobre la que se basa de acuerdo con sus metodologías de calificación, y obtiene verificación razonable de dicha información de fuentes independientes, en la medida en que dichas fuentes se encuentren disponibles para una emisión dada. La forma en que BANKWATCH RATINGS lleve a cabo el análisis y el alcance de la verificación por parte de terceros que se obtenga variará dependiendo de la naturaleza de la emisión calificada y el emisor, los requisitos y prácticas en que se ofrece y coloca la emisión, la disponibilidad y la naturaleza de la información pública relevante, el acceso a la administración del emisor, la disponibilidad de verificaciones preexistentes de terceros tales como los informes de auditoría, cartas de procedimientos acordadas, evaluaciones, informes actuariales, informes técnicos, dictámenes legales y otros informes proporcionados por terceros, la disponibilidad de fuentes de verificación independiente y competentes de terceros con respecto a la emisión en particular y una variedad de otros factores. Los usuarios de calificaciones de BANKWATCH RATINGS deben entender que ni una investigación mayor de hechos ni la verificación por terceros puede asegurar que toda la información en la que BANKWATCH RATINGS se basa en relación con una calificación será exacta y completa. En última instancia, el emisor es responsable de la exactitud de la información que proporciona a BANKWATCH RATINGS y al mercado en los documentos de oferta y otros informes. Al emitir sus calificaciones, BANKWATCH RATINGS debe confiar en la labor de los expertos, incluyendo los auditores independientes con respecto a los estados financieros y abogados con respecto a los aspectos legales y fiscales. Además, las calificaciones son intrínsecamente una visión hacia el futuro e incorporan las hipótesis y predicciones sobre acontecimientos futuros que por su naturaleza no se pueden comprobar cómo hechos. Como resultado, a pesar de la comprobación de los hechos actuales, las calificaciones pueden verse afectadas por eventos futuros o condiciones que no se previeron en el momento en que se emitió o afirmó una calificación.

La información contenida en este informe se proporciona "tal cual" sin ninguna representación o garantía de ningún tipo. Una calificación de BANKWATCH RATINGS es una opinión en cuanto a la calidad crediticia de una emisión. Esta opinión se basa en criterios establecidos y metodologías que BANKWATCH RATINGS evalúa y actualiza en forma continua. Por lo tanto, las calificaciones son un producto de trabajo colectivo de BANKWATCH RATINGS y ningún individuo, o grupo de individuos, es únicamente responsable por la calificación. La calificación no incorpora el riesgo de pérdida debido a los riesgos que no sean relacionados al riesgo de crédito, a menos que dichos riesgos sean mencionados específicamente. BANKWATCH RATINGS no está comprometido en la oferta o venta de ningún título. Todos los informes de BANKWATCH RATINGS son de autoría compartida. Los individuos identificados en un informe de BANKWATCH RATINGS estuvieron involucrados en, pero no son individualmente responsables por, las opiniones vertidas en él. Los individuos son nombrados solo con el propósito de ser contactos. Un informe con una calificación de BANKWATCH RATINGS no es un prospecto de emisión ni un sustituto de la información elaborada, verificada y presentada a los inversores por el emisor y sus agentes en relación con la venta de los títulos. Las calificaciones pueden ser modificadas, suspendidas, o retiradas en cualquier momento por cualquier razón a sola discreción de BANKWATCH RATINGS. BANKWATCH RATINGS no proporciona asesoramiento de inversión de cualquier tipo. Las calificaciones no son una recomendación para comprar, vender o mantener cualquier título. Las calificaciones no hacen ningún comentario sobre la adecuación del precio de mercado, la conveniencia de cualquier título para un inversor particular, o la naturaleza impositiva o fiscal de los pagos efectuados con relación a los títulos. La asignación, publicación o disseminación de una calificación de BANKWATCH RATINGS no constituye el consentimiento de BANKWATCH RATINGS a usar su nombre como un experto en conexión con cualquier declaración de registro presentada bajo la normativa vigente. Todos los derechos reservados. ©® BankWatch Ratings 2024.